Výroční zpráva

2018

Charita
Vsetín

Obsah

1	Slovo na úvod	2
2	Poděkování	3
3	Poslání Charity Vsetín	6
4	Základní údaje o Charitě Vsetín	7
5	Domácí zdravotní péče	10
6	Charitní pečovatelská služba	12
7	Osobní asistenční služba	14
8	Stacionář Magnolia	16
9	CAMINO sociální rehabilitace	18
10	Nízkoprahové zařízení pro děti a mládež ZRNKO	20
11	Mimoškolní příprava SIDERA	22
12	Půjčovna kompenzačních pomůcek	24
13	Tříkrálová sbírka	25
14	Postní almužna	27
15	Duchovní a pastorační služba	29
16	Podpora zřizovatele	30
17	Hospodaření Charity Vsetín	31
18	Výrok auditora a účetní závěrka Charity Vsetín	33

1. Slovo na úvod

Vážení přátelé,
opět Vám předkládám přehled činností Charity Vsetín, tentokrát za rok 2018.

Po dlouhé době jsme rok začínali o něco radostněji, protože se nám podařilo, díky vyšší dotaci z MPSV ČR prostřednictvím Zlínského kraje, navýšit mzdové prostředky všem pracovníkům.
Mám naději, že zviditelňováním potřebnosti a náročnosti práce sociálních pracovníků i pracovníků v sociálních službách se může pozitivně měnit pohled laické i odborné veřejnosti na jejich práci, finanční ohodnocení i morální kredit.

Jsme největším poskytovatelem terénních služeb (zdravotní služby i sociálních služeb) seniorům a osobám se zdravotním postižením ve Vsetíně a v jeho blízkém okolí.

Díky našim skvělým pracovníkům a rozmanitým službám ti, kteří přicházejí o radu a pomoc, jsou ujištěni a zažívají, že na jejich problémy i potřeby nejsou sami.
Jsem hrdá na to, že zde máme obětavé a odborně zdatné pracovníky, na které je spolehnutí. Svojí každodenní prací a spokojeností našich klientů se podílí na šíření Caritas, tedy, milosrdné lásky potřebným.

Vážím si všech našich partnerů z měst a obcí, kterým záleží na tom, aby jejich obyvatelé měli zajištěné takové služby, které potřebují.
Děkuji všem spolupracujícím lékařům, duchovním i laikům, kteří dobře, každý svým dílem, zajišťují péči a starostlivost o zdraví, tělo i duši člověka.
V neposlední řadě děkuji našim klientům a jejich rodinným příslušníkům za důvěru, se kterou se na nás ve svých potřebách, nejistotách a starostech obracejí.
Upřímné díky patří také všem ostatním, kteří nám v roce 2018 poskytli jakoukoli viditelnou i skrytou podporu či pomoc.

S přáním všeho dobra a pokoje

Věra Dulavová
ředitelka

2. Poděkování

Naše poděkování patří vám všem, kteří jste v roce 2018 podpořili činnost Charity Vsetín finančními a věcnými dary, nebo svou dobrovolnou činností bez nároku na finanční odměnu.

Hlavní finanční podpora:

Ostatní donátoři

Města, obce a jejich úřady: Město Brumov – Bylnice; Obec Francova Lhota; Obec Hošťálková; Obec Hovězí; Obec Huslenky; Obec Jablůnka; Obec Janová; Město Karolinka; Obec Leskovec; Obec Lidečko; Obec Lhota u Vsetína; Obec Liptál; Obec Lužná; Obec Poteč; Obec Prlov; Obec Pržno; Obec Ratiboř; Obec Seninka; Město Slavičín; Obec Študlov; Obec Oznice; Obec Ústí u Vsetína; Město Valašské Klobouky; Obec Vlachovice; Město Vsetín.

Austin Detonator s.r.o.; IMT Technologies & Solutions s.r.o.; HAJDIK a.s.; Kayaku Safety Systems Europe a.s.; Nadace Albatros Praha; Nadace Divoké husy; NOVENTIS s.r.o.; OKENTĚS, spol. s r.o.; Raiffeisenbank a.s.; TRADIX UH, a.s.; VASMO, s.r.o.; VDV Nadace Olgy Havlové; Zahradní Centrum Vsetín Potůčky; ZC s.r.o.

Charita Vsetín spolupracuje s celou řadou organizací i fyzických osob, za jejichž podporu touto cestou děkujeme.

Spolupracující instituce, organizace a osoby

K nim patří:

Krajský úřad Zlínského kraje; městské a obecní úřady v ORP Vsetín; ORP Valašské Klobouky; Městský úřad ve Vsetíně; Městská policie Vsetín; Úřad práce ČR – Krajská pobočka ve Zlíně; Úřad práce ČR – pobočka Vsetín; Městský úřad Karolinka.

Církve a náboženské společnosti

Arcidiecézní charita Olomouc; Arcibiskupství olomoucké.

Římskokatolické farnosti: Vsetín; Vsetín - filiálka Liptál; Valašská Polanka; Valašská Polanka - filiálka Pozděchov; Francova Lhota; Francova Lhota - filiálka Střelná; Hošťálková; Hošťálková – filiálky Pržno; Růžďka; Lidečko; Lidečko - filiálka Horní Lideč.

Dolní sbor ČCE Vsetín; Horní sbor ČCE Vsetín; ČCE Hošťálková; ČCE Kateřinice; ČCE Pržno; ČCE Huslenky; ČCE Liptál; ČCE Leskovec; ČCE Ratiboř.

Kulturní organizace
Masarykova veřejná knihovna Vsetín; Dům kultury Vsetín, spol. s r.o.; Kino Vatra; Muzeum regionu Valašsko – zámek Vsetín.

Média
Vsetínské noviny; Valašský deník; Český rozhlas Brno; Český rozhlas Zlín.
Informace ACHO;
Rádio Proglas; TV NOE; Regionální TV.

Zdravotnické organizace a organizace se zdravotnickým zaměřením
Vsetínská nemocnice a.s.; Nemocnice Milosrdných bratří Vizovice;
Zdravotní ústav se sídlem v Ostravě; Český červený kříž Vsetín; Krajská hygienická stanice – územní pracoviště Vsetín.
Praktičtí a odborní lékaři; pracovníci zdravotních pojišťoven.

Školská a poradenská zařízení
MŠ Jasenka; MŠ Kobzáňova; ZŠ Integra; ZŠ Sychrov; ZŠ Luh; ZŠ Trávníky; ZŠ Ohrada; ZŠ Rokytnice; ZŠ Bystřička; ZŠ Jablůnka.
Střední průmyslová škola strojnická Vsetín; Masarykovo gymnázium, Střední zdravotnická škola a Vyšší odborná škola zdravotnická Vsetín.

Firmy a jiné organizace
Alena Krmenčíková – Jídelna Sklář; ČSAD a.s. Vsetín; Papírnictví Olšák; Pekařství Střelná; OCCASIO o.p.s. – Petra Benešová; Sorpek spol. s r.o.
Auxilium Vsetín; Azylový dům pro ženy a matky s dětmi, o.p.s. Vsetín – Hrbová a Terénní asistenční služba v rodinách s dětmi Azylového domu; Centrum pro rodinu Spolu; DC Adorea Vsetín; Diakonie Vsetín; Diakonie Valašské Meziříčí; ELIM Vsetín o. s.; Domov pro seniory Jasenka; Charita Nový Hrozenkov; Charita Valašské Meziříčí; Charita Valašské Klobouky; Probační a mediační služba Vsetín; Skauti a skautky Vsetín; VKCI Vsetín; Dům dětí a mládeže Valašské Klobouky; Domov se zvláštním režimem Pržno.

GARAMOND Matošková Terezie; MUDr. Jana Hošková; Mgr. Karel Neubauer – právní služby; Bc. Marta Koňaříková – pastorační asistentka; MUDr. Lenka Šebelová; MUDr. Eva De La Hozová; MUDr. Ivo Raška; MUDr. Kateřina Janíková.

Fyzické osoby

P. František Král; P. Karel Hořák; P. Bohumír Vitásek; P. Stanislav Zatloukal; P. Jiří Kučera; P. František Pěnčík; P. Petr Martinka; P. František Kantár; P. Dušan Šimala; P. Jerzy Piotr Schwarz; P. Vlastimil Vaněk;
f. Bronislav Czudek; f. Pavel Freitinger;
k. Pavel Kostečka (CASD).
Jiří Adamec; Doc. PhDr. Karel Balcar, CSc.; Jaroslav Doupovec; Mgr. Šárka Dořičáková; Robert Goláň; Radomír Horák; Eva Jochcová; Jiří Kadlubiec, MA; PhDr. Eva Klimentová, PhD.; Radovan Kocúrek; Ing. Petr Kotík; Ivan Kudela; Josef Mach, MBA; Stanislav Mikuš; Irena Mořkovská; Kateřina Mrlinová & spol.; Alexandra Nosková;
MUDr. Kataryna Pilko; Ing. Martin Růčka; Mgr. Marta Řeháková; Hana Pravdíková; Ondřej Stavinoha; Mirek Šimic; Mgr. Miloslav Šebela; Jiří Tvarůžek; Jiří Večeřa; Vladimíra Volková; Iveta Žižková.

Dobrovolníci v Nízkoprahovém zařízení pro děti a mládež ZRNKO,
v Mimoškolní přípravě SIDERA, ve Stacionáři Magnolia a další dobrovolníci, kteří se podíleli na Tříkrálové sbírce 2018.

3. Poslání Charity Vsetín

Charita Vsetín je církevní právnická osoba, která na základě křesťanských hodnot poskytuje pomoc a podporu lidem v nepříznivých životních situacích prostřednictvím komplexu služeb.
Charita Vsetín poskytuje služby vycházející z individuálních potřeb osob všem lidem bez rozdílu, na základě dodržování lidských práv a základních svobod. Sdružuje profesionální i dobrovolné pracovníky a usiluje o dosažení maximální možné kvality poskytovaných služeb.

Charita Vsetín je zřízena na základě platných Stanov Arcidiecézní charity Olomouc a Dekretu vydaného Mons. Janem Graubnerem dne 5. září 2018, čj. 6475/2018, kterým se upravují právní poměry právnické osoby.
Je právnickou osobou v církvi podle zákona č.3/2002 Sb., o církvích a náboženských společnostech.

Datum ustanovení je 1. 7. 1992. Ministerstvem kultury ČR byla zaregistrována dne 30. 10. 1996.

V roce 2018 zaměstnávala Charita Vsetín 45 pracovníků na hlavní pracovní poměr. Charita Vsetín v daném roce poskytovala služby převážně osobám se zdravotním postižením, seniorům, nemocným a osobám ohroženým sociálním vyloučením. Na území města Vsetín a v dalších 24 obcích v okruhu do 20 km poskytovala Charita Vsetín tyto sociální služby – Pečovatelskou službu, Osobní asistenční službu, služby Stacionář Magnolia, Nízkoprahové zařízení pro děti a mládež ZRNKO, CAMINO sociální rehabilitace.

Charita Vsetín je také nestátním zdravotnickým zařízením. Tento statut získala na základě rozhodnutí o registraci nestátního zdravotnického zařízení podle zákona č. 160/1992 Sb., o zdravotní péči v nestátních zdravotnických zařízeních. Charita Vsetín poskytuje odbornou zdravotní péči v domácím prostředí pacientů na základě indikace praktického lékaře, nebo na základě doporučení ošetřujícího lékaře při ukončení hospitalizace pacienta.
Charita Vsetín poskytuje službu v oblasti vzdělávání dětí s názvem Mimoškolní příprava SIDERA.
Charita (latinsky caritas) v překladu znamená křesťanská láska k bližnímu a dobročinnost na základě této lásky prokazovaná nebo organizovaná. Prakticky se jedná o naplňování Kristovy výzvy vyhledávat potřebné a pomáhat bližním v nouzi.
Poslání Charity pramení z pověření katolické církve šířit ve světě dobro, spravedlnost a naději.

4. Základní údaje o Charitě Vsetín

Sídlo organizace:	Charita Vsetín Horní náměstí 135, Vsetín, 755 01
Telefon:	ředitelství 571 411 709
E-mail:	vsetin@vsetin.charita.cz reditel@vsetin.charita.cz
Web:	www.vsetin.charita.cz
Statutární zástupce:	Věra Dulavová
IČO/DIČ:	44 74 07 78 / CZ 44 74 07 78
Bankovní spojení:	KB Vsetín, číslo účtu 563344851/0100
Registrace u MK ČR:	30. 10. 1996
Trvání činnosti:	od 1. 7. 1992
Území působnosti:	Město Vsetín a 24 přilehlých obcí o celkové rozloze 38 000 ha: Bystřička, Francova Lhota, Horní Lideč, Hošťálková, Jablůnka, Janová, Kateřinice, Lačnov, Leskovec, Lhota u Vsetína, Lidečko, Liptál, Lužná, Mikulůvka, Pozděchov, Prlov, Pržno, Ratiboř, Růžďka, Seninka, Střelná, Ústí u Vsetína, Valašská Polanka, Valašská Senice.
Rada Charity Vsetín:	MUDr. Daniel Bělov Ing. Věra Pelcová Ing. Marie Podpinková Jaroslava Scharfová Marie Kubíková Antonín Hradil
Revizní komise:	Alena Zetková Naděžda Pavelková Lenka Změlíková

Organizační struktura Charity Vsetín

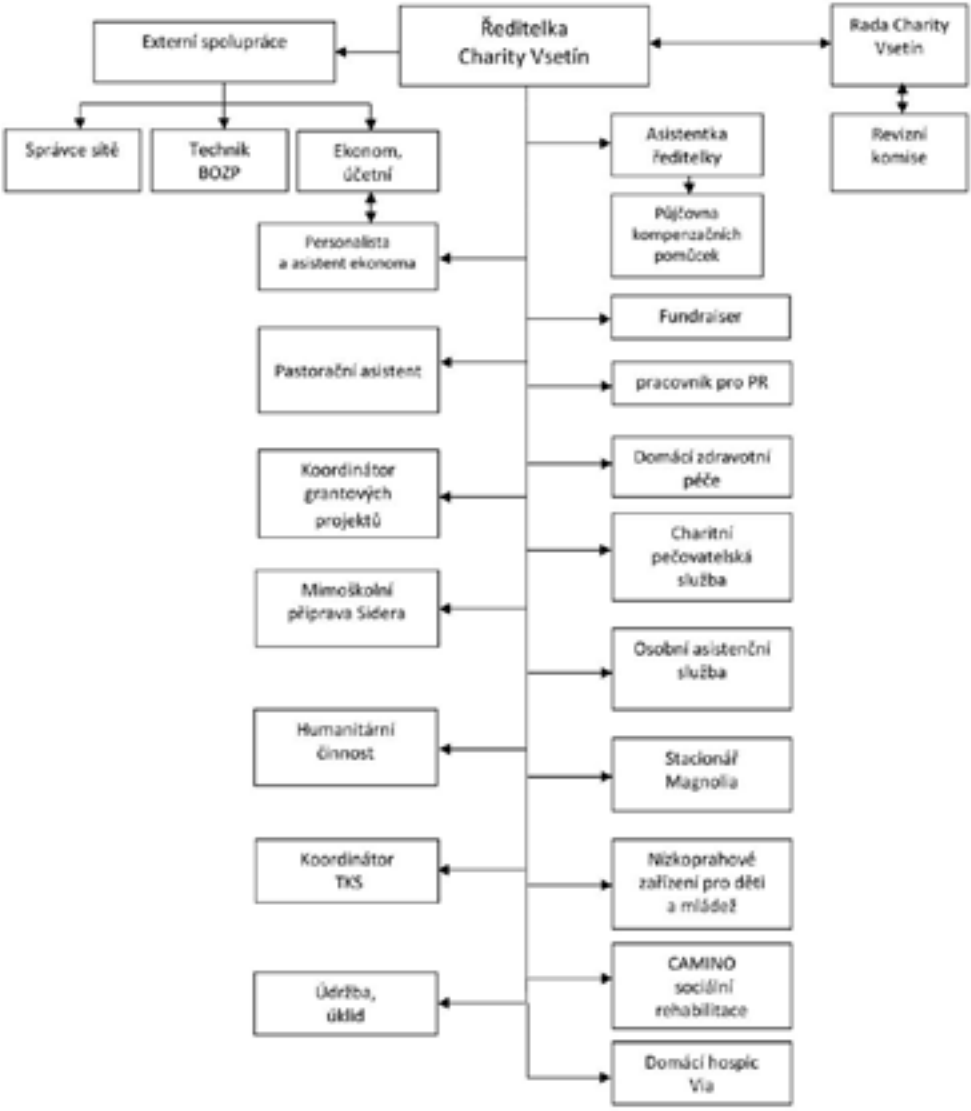

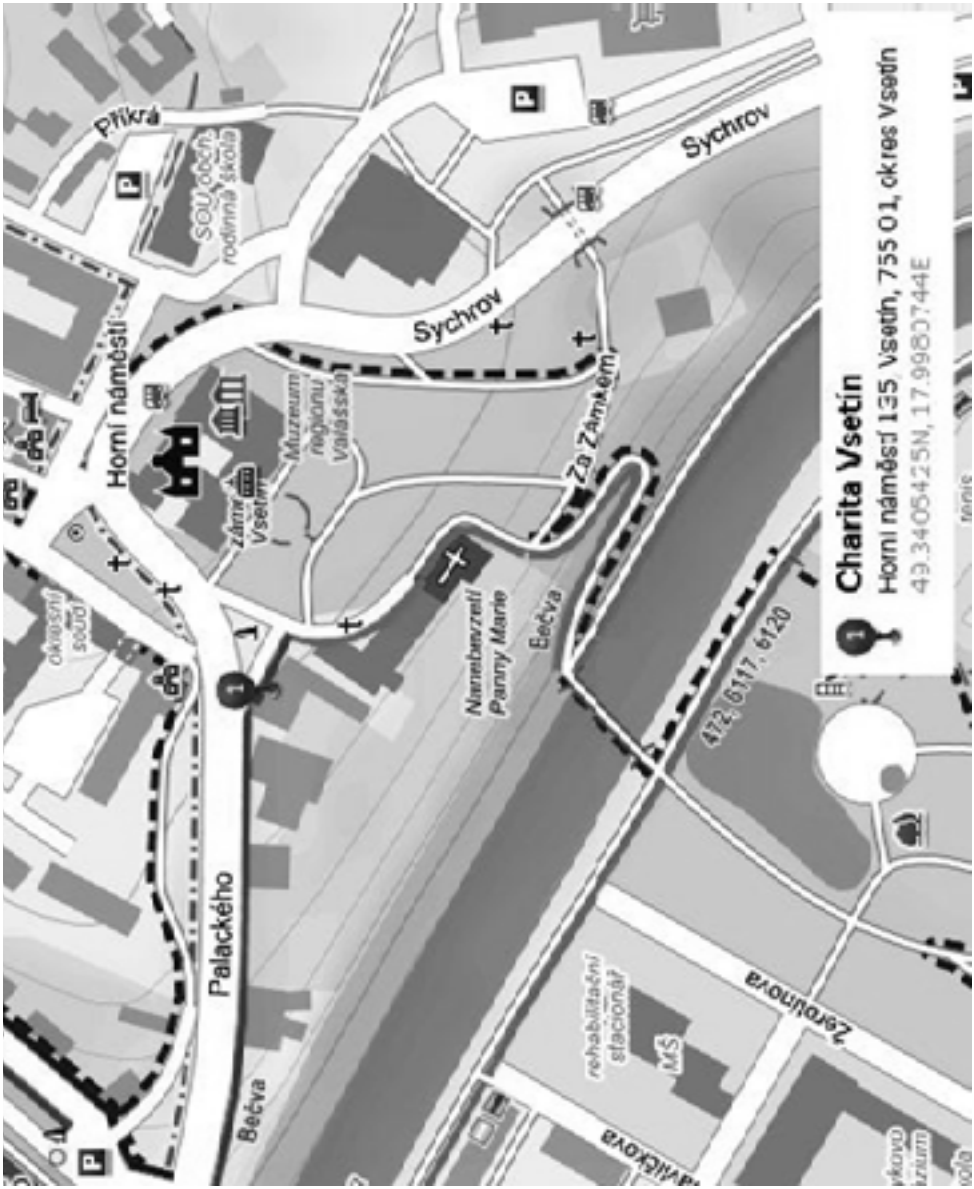
Charita Vsetín
Horní náměstí 135, Vsetín, 755 01, okres Vsetín
49.3405425N, 17.9980744E
Palackého
Horní náměstí
Příkrá
Sychrov
Za Zámkem
Zerotínova
Bečva
Nanebevzetí Panny Marie
Muzeum regionu Valašska
rehabilitační stacionář
MŠ
472, 6117, 6120

5. Domácí zdravotní péče

Vrchní sestra: **Mgr. Daniela Maňáková**
Adresa: Horní náměstí 135, Vsetín
Telefon: 571 414 025, 604 437 921
E-mail: daniela.manakova@vsetin.charita.cz

Pracovníci: zdravotní sestry 5,0 úvazku
Provoz: nepřetržitý, 7 dnů v týdnu po celý rok

Posláním domácí zdravotní péče (DZP) je zajistit odbornou a kvalitní zdravotní péči v domácím prostředí pacientů. Tato péče je hrazena z veřejného zdravotního pojištění. Výkony DZP jsou v domácnostech pacientů poskytovány nepřetržitě, sedm dní v týdnu v průběhu celého roku, včetně sobot, nedělí a svátků.

DZP je určena pacientům všech věkových kategorií, jejichž zdravotní stav vyžaduje pravidelnou a kvalifikovanou zdravotní péči.
Ošetření pacienta je prováděno formou návštěvní služby na základě indikace praktického lékaře nebo odborného lékaře v nemocnici při propouštění pacienta z hospitalizace.

Cíl:
- Zajištění odborné zdravotní péče v domácím prostředí pacientů.
- Oddálení hospitalizace nebo zkrácení doby pobytu v nemocnici.
- Zlepšení zdravotního stavu pacienta a jeho mobility, zhojení defektů, snížení rizika vzniku komplikací, zlepšení kvality života.

Domácí zdravotní péče zajišťuje:
- převazy kožních defektů, bércových vředů, proleženin a jiných chronických ran
- cévkování u žen
- péči o stomie a katetry
- odběry krve a ostatního biologického materiálu
- kontroly krevního tlaku
- měření glykémie
- zdravotní rehabilitaci
- aplikaci injekcí, inzulínu, infúzí
- přípravu a podání léků
- zaučení pacienta nebo jeho rodiny v aplikaci inzulínu
- péči o pacienty v terminálním stádiu onemocnění

Odbornou zdravotní péči poskytují zdravotní sestry s praxí. Sestry jsou registrované dle zákona č. 96 /2004 Sb.
Stálý zdravotní tým tvoří čtyři zdravotní sestry a vrchní sestra.
Zdravotní péče může být doplňována pečovatelskou službou a službou osobní asistence. Spolupracujeme s ordinacemi praktických a odborných lékařů a dalšími zdravotnickými zařízeními.

Domácí hospic Via

Posláním Domácího hospice Via je umožnění strávit poslední období života v domácím prostředí, v kruhu svých nejbližších a zároveň si domácí hospicová péče dává za cíl pomoc rodině zvládnout tuto nelehkou situaci.

Službu domácího hospice poskytujeme pacientům v terminálním stádiu onemocnění a podporu osobám, které o tyto pacienty pečují a to ve Vsetíně a blízkém okolí.
Odborná zdravotní péče je plně hrazena z veřejného zdravotního pojištění.

Zároveň jsme schopni poskytnout základní hospicové poradenství.

Počet ošetřených pacientů v roce 2018	Město Vsetín	Jiné obce	Počet návštěv	Počet výkonů
264	201	63	13 017	18 213

Výčet nejčastějších výkonů v roce 2018	Lokální ošetření	Odběry krve	Ošetření stomií	Aplikace injekcí
	13 739	9 717	721	2 747

Hospodaření a financování služby:

Domácí zdravotní péče	**Rok 2018 v Kč**	**Rok 2017 v Kč**
Výnosy celkem	**1 981 798**	**1 538 184**
příjmy ze služeb	1 906 068	1 392 983
dary	60 730	135 201
ostatní příjmy	15 000	10 000
Náklady celkem	**2 108 415**	**1 715 647**
nákupy a služby	375 268	338 492
osobní náklady	1 660 188	1 311 277
ostatní náklady	72 959	65 878
Hospodářský výsledek	**-126 617**	**-177 463**

6. Charitní pečovatelská služba

Vedoucí: **Pavlína Žažová**
Adresa: Pod Žamboškou 253, Vsetín 755 01
Telefon: 571 420 677, 739 124 847
E-mail: pavlina.zazova@vsetin.charita.cz

Pracovníci: pracovníci v sociálních službách – 11,46 úvazků
sociální pracovník – 0,75 úvazku
Provoz: jednosměnný provoz s nerovnoměrným rozložením pracovní doby

Charitní pečovatelská služba (CHPS) je terénní služba poskytovaná osobám se sníženou soběstačností z důvodu věku, chronického onemocnění nebo zdravotního postižení a rodinám s dětmi, jejichž situace vyžaduje pomoc jiné fyzické osoby.

Cílem Charitní pečovatelské služby je na prvním místě udržení uživatele v jeho vlastním sociálním prostředí, zachování životního stylu, soběstačnosti a aktivity.

Pomáhá seniorům prožít důstojné stáří a současně je nemalou pomocí pečujícím rodinám. Služby jsou poskytovány odborným personálem. Všichni pracovníci pečovatelské služby úspěšně absolvovali akreditovaný kurz pro pracovníky v sociálních službách.

Charitní pečovatelská služba je poskytována na základě písemné smlouvy s uživatelem, který si tyto služby hradí dle platné výše úhrad.
(Vyhláška č. 505/2006 Sb., kterou se provádějí některá ustanovení zákona o sociálních službách.)

Uživatelům nabízíme např. pomoc při úkonech osobní hygieny, oblékání, pro imobilní koupel ve vodním lůžku. Zajišťujeme dovoz obědů, pomoc při přípravě a podání jídla. Pomáháme s nákupy, úklidem domácnosti, praním a žehlením prádla. Součástí služby může být i doprovod k lékaři, na úřady apod.

V roce 2018 se nám podařilo:
- pracovníci se zapojili do organizace Tříkrálové sbírky,
- pracovníci se zapojili do propagace služby na Dni otevřených dveří před Domem kultury Vsetín.
- pracovníci absolvovali kurz Základy manipulace s imobilním klientem,
- z důvodu zajištění péče pro více uživatelů jsme převedli pracovníka z rozvozu obědů do přímé péče.

Počet uživatelů CHPS	Město Vsetín	Jiné obce	Počet návštěv
197	174	23	13 614

Hospodaření a financování služby:

Charitní pečovatelská služba	**Rok 2018 v Kč**	**Rok 2017 v Kč**
Výnosy celkem	**7 548 310**	**6 643 229**
příjmy ze služeb	2 040 740	1 952 940
ZK – zajištění dostupnosti soc. služeb	4 175 00	3 303 600
ZK – zajištění priorit	200 000	200 000
dotace Město Vsetín	1 000 000	950 000
dotace obce	17 000	48 800
dary	23 800	71 909
ostatní příjmy	91 770	115 980
Náklady celkem	**7 548 279**	**6 643 512**
nákupy a služby	1 355 496	1 365 168
osobní náklady	6 033 879	5 127 390
ostatní náklady	158 904	150 954
Hospodářský výsledek	**31**	**- 283**

7. Osobní asistenční služba

Vedoucí: **Jana Bartoňová**
Adresa: Horní náměstí 135, Vsetín 755 01
Telefon: 571 410 001, 605 006 294
E-mail: jana.bartonova@vsetin.charita.cz

Pracovníci: sociální pracovník – 0,5 úvazku
pracovníci v sociálních službách - osobní asistenti – 4,41 úvazku.

Provoz:
- kancelář – každý pracovní den od 7:00 do 15:30 hodin,
- služba osobní asistence je poskytována bez časového omezení (24 hodin denně, včetně víkendů a svátků)

Podstatou služby je podpořit uživatele, aby byl co nejdéle a v co největší míře soběstačný, mohl žít ve svém domácím prostředí a být v kontaktu se svým okolím.

Služby Osobní asistence jsou určeny osobám se zdravotním postižením od 19 let a seniorům. Jsou hrazeny dle aktuálního ceníku (Prováděcí vyhláška č. 505/2006 Sb., zákona č. 108/2006 Sb., o sociálních službách) s možností využití fakultativní služby, jež zahrnuje dopravu služebním automobilem za účelem dovozu k lékaři, na úřad, nákup či k volnočasové aktivitě.

Poskytované činnosti zahrnují:
- pomoc při zvládání běžných úkonů péče o vlastní osobu (podání jídla a pití, oblékání a svlékání, přesun na vozík, lůžko),
- pomoc při osobní hygieně (koupání, sprchování, použití WC),
- pomoc při zajištění stravy (příprava jídla a pití),
- pomoc při zajištění chodu domácnosti (společně uklízíme, nakupujeme, udržujeme domácnost),
- výchovné, vzdělávací a aktivizační činnosti (kulturní a zájmové akce, nácvik a upevňování motorických, psychických a sociálních schopností),
- zprostředkování kontaktu se společenským prostředím (doprovody k lékaři a na úřady),
- pomoc při uplatňování práv, oprávněných zájmů a při obstarávání osobních záležitostí (pomoc při písemné i ústní komunikaci),
- základní sociální poradenství (řešení nepříznivé životní situace).

Pracovník osobní asistence pomáhá vykonávat jen ty činnosti, které uživatel sám nezvládne, podporuje jeho samostatnost a aktivitu.

V roce 2018 došlo k:

- navýšení počtu uživatelů, vyžadujících časově početnější a dlouhodobější službu,
- pochvale pracovníků ze strany uživatelů za individuální přístup, důvěru, profesionalitu a odbornost.

Počet uživatelů	Město Vsetín	Jiné obce	Počet kontaktů	Počet hodin přímé péče	Počet intervencí
28	22	6	2 152	6 330	140

Hospodaření a financování služby:

Osobní asistenční služba	**Rok 2018 v Kč**	**Rok 2017 v Kč**
Výnosy celkem	**2 548 257**	**2 155 111**
příjmy ze služeb	657 886	573 223
ZK- zajištění dostupnosti sociálních služeb	1 351 110	1 012 000
ZK – zajištění priorit	150 000	174 700
dotace Město Vsetín	340 000	340 000
dotace obce	29 000	10 000
dary	20 261	44 015
ostatní příjmy		1 173
Náklady celkem	**2 547 606**	**2 154 939**
nákupy a služby	296 063	258 498
osobní náklady	2 206 170	1 864 301
ostatní náklady	52 373	32 140
Hospodářský výsledek	**651**	**172**

8. Stacionář Magnolia

Vedoucí: **Bc. Jarmila Hyžáková**
Adresa: Horní náměstí 135, Vsetín 755 01
Telefon: 571 448 026, 737 636 926
e-mail: stacionar@vsetin.charita.cz
jarmila.hyzakova@vsetin.charita.cz

Pracovníci: sociální pracovník - 0,5 úvazku
pracovníci v sociálních službách – 1,75 úvazku
Provoz: v pracovní dny od 7:00 do 15:30 hodin

Stacionář Magnolia je ambulantní sociální službou Charity Vsetín pro seniory od 65 let, kteří chtějí aktivně trávit svůj volný čas, a kteří jsou v důsledku dlouhodobě nepříznivého zdravotního stavu závislí na pomoci jiné fyzické osoby.
S podporou a pomocí naší služby mohou prožít aktivně svůj den a zároveň si zachovat soběstačnost, pocit vlastní hodnoty a důstojnosti i své běžné aktivity a zvyklosti.

Cílem naší sociální služby je:
- podpořit uživatele v udržování a v navazování sociálních vazeb,
- zachovat, případně zlepšit fyzické i psychické schopnosti uživatelů,
- podpořit uživatele tak, aby mohli co nejdéle zůstat v domácím prostředí,
- uspokojit duchovní potřeby uživatelů.

V roce 2018 jsme kromě plánovaného měsíčního programu realizovali tyto aktivity:
- úvod roku rozezpíval Ondřej Stavinoha se svou heligonkou,
- přečíst úryvky o ženách a předat tipy na zajímavé čtení nám v březnu a v říjnu přišly pracovnice Masarykovy veřejné knihovny,
- v dubnu jsme se potěšili country vystoupením Texasek ZŠ Luh,
- květnové oslavy Dne matek byly díky návštěvě a vystoupení dětí z MŠ Kobzáňova nabité emocemi, velmi příjemným se stalo i setkání s dětmi z MŠ Jasenka, které věnovaly své obrázky na vernisáž s názvem Můj plyšový kamarád,
- v červnu jsme se stacionářem vyrazili na Velehrad a do Terária v Modré a na konec školního roku si s námi přišly zazpívat děti ze ZŠ Integra s panem učitelem Janem Novotným,
- dobrou tradicí se stala i realizace Dne seniorů, pobavit účastníky letos přijela herečka Jana Boušková,
- zajímavé poznatky přinesla v listopadu beseda o chřipce s MUDr. Janou Hoškovou z KHS - územní pracviště Vsetín, relax v podzimním období zajistily masáže rukou s milou paní Vlastou,

- činnost stacionáře jsme v tomto roce předvedli nejen při květnovém slavnostním otevření zrenovované zahrady, ale také při adventní prodejní výstavě výrobků uživatelů v římskokatolickém kostele Nanebevzetí Panny Marie,
- konec roku nám tradičně doplnila Mgr. Marta Řeháková z Centra pro rodinu se svými šitými biblickými postavičkami a zazpívat koledy přišly opět děti ze ZŠ Integra.

V roce 2018 využilo službu Stacionáře Magnolia 16 uživatelů s průměrným věkem 83 let.

Počet uživatelů	Město Vsetín	Jiné obce	Počet kontaktů	Počet hodin přímé péče	Počet intervencí
16	14	2	1 290	3 626	530

Hospodaření a financování služby:

Stacionář Magnolia	**Rok 2018 v Kč**	**Rok 2017 v Kč**
Výnosy celkem	**1 587 566**	**1 364 204**
příjmy ze služeb	246 125	193 263
ZK – zajištění dostupnosti sociálních služeb	952 180	806 500
ZK zajištění priorit	98 200	83 200
dotace Město Vsetín	223 730	201 000
dary	61 754	75 848
ostatní příjmy	5 577	4 393
Náklady celkem	**1 587 229**	**1 362 048**
nákupy a služby	335 758	230 927
osobní náklady	1 239 872	1 110 961
ostatní náklady	11 599	20 160
Hospodářský výsledek	**337**	**2 156**

9. CAMINO sociální rehabilitace

Evropská unie
Evropský sociální fond
Operační program Zaměstnanost

Camino

Vedoucí: **Mgr. Zdeňka Chytilová, DiS.**
Adresa: MUDr. Fr. Sovy 61, Vsetín 755 01
Krátká 798, Valašské Klobouky 766 01
Telefon: 571 420 763, 733 283 636
E-mail: camino@vsetin.charita.cz

Pracovníci: sociální pracovníci 3,25 úvazku
pracovníci v sociálních službách 1 úvazek
Dobrovolníci 2

Provoz: Ambulantní a terénní služba **Vsetín**:
po, út, st, čt 8:00 – 15:00 hodin
pátek 8:00 – 12:00 hodin
ambulantní služba **Valašské Klobouky:**
čtvrtek 8:00 – 14:00 hodin
terénní služba **Valašské Klobouky**: po domluvě

Sociální rehabilitace CAMINO je jedna ze služeb Charity Vsetín, která poskytuje potřebnou pomoc těm, komu život, rodina a okolnosti neumožňují se dostatečně o sebe v plném rozsahu postarat a jejich situace vyžaduje odbornou pomoc.
V CAMINU je dlouhodobě poskytována pomoc a podpora v rámci psychosociální rehabilitace těm uživatelům, kteří se potřebují vyrovnat s duševním onemocněním a nalézt, obnovit některé kompetence, znalosti, dovednosti a vztahy, které byly z důvodu nadměrné psychické zátěže oslabeny či přerušeny. K posílení a obnově těch schopností, které našim uživatelům umožní **kvalitní, plnohodnotný běžný život,** slouží programy v rámci ambulantní i terénní služby. Záměrem je zvládání běžných denních úkonů a připravit některé uživatele k návratu do přiměřeného zaměstnání na chráněném i běžném trhu práce.

Odborná náplň a propagace práce CAMINA je garantována formou akce nazvané Dny duševního zdraví. Tato každoroční vícedenní osvětová aktivita slouží hlavně k destigmatizaci problematiky duševních nemocí a rovněž zajišťuje formou přednášek a seminářů pro odbornou veřejnost možnost setkání, společného zamyšlení se nad multidisciplinárním způsobem práce v oblasti péče o duševní zdraví.

Počet uživatelů služby	celkový čas poskytnutých intervencí	Počet intervencí
54	3 733,41	1 947

Hospodaření a financování služby:

CAMINO	**Rok 2018 v Kč**	**Rok 2017 v Kč**
Výnosy celkem	**2 859 500**	**2 431 983**
individuální projekt ZK	2 798 000	2 392 438
dotace Město Vsetín	0	0
dary obce	25 000	21 000
dary	36 500	16 000
ostatní příjmy		2 545
Náklady celkem	**2 858 024**	**2 432 470**
nákupy a služby	738 707	575 904
osobní náklady	2 108 677	1 847 291
ostatní náklady	10 640	9 275
Hospodářský výsledek	**1 476**	**- 487**

10. Nízkoprahové zařízení pro děti a mládež ZRNKO

Vedoucí: **Bc. Magdaléna Juráňová**
Adresa: Sychrov 53, 755 01 Vsetín
Telefon: 571 429 817
E-mail: zrnko@vsetin.charita.cz

Pracovníci: sociální pracovníci - 2,25 úvazku
pracovníci v sociálních službách - 1,00 úvazek
Provoz: pondělí, středa, čtvrtek 12:00 – 18:00 hodin
úterý 12:00 – 17:00 hodin

Nízkoprahové zařízení pro děti a mládež ZRNKO (NZDM) poskytuje sociální službu dětem a mládeži ve věku 6 – 18 let, které se ocitly v nepříznivé a obtížné sociální a životní situaci nebo jsou touto situací ohroženy. Poskytujeme podporu a pomoc dětem a mládeži při pozitivní změně v jejich stávajícím způsobu života.

Poslání služby:
O co nám jde: Poskytnout dětem a mládeži ve věku 6 – 18 let, které se ocitají v nepříznivé sociální a životní situaci nebo jsou touto situací ohroženi, bezpečné prostředí.
Co nabízíme: Podporu hodnot, které máš, odbornou pomoc při změně ve Tvém dosavadním způsobu života, pomoc při vytváření podmínek pro začlenění mezi vrstevníky a do společnosti.
Pro koho tu jsme: Jsme tady pro všechny děti a mládež bez ohledu na barvu pleti, náboženské vyznání, životní styl apod. Bereme Tě takového, jaký jsi.
Jak fungujeme:
- Zdarma
- Anonymně
- Ambulantně (můžeš do ZRNKA kdykoliv přijít a kdykoliv odejít)

Poskytované aktivity dle zákona o sociálních službách:
- výchovné, vzdělávací a aktivizační činnosti,
- zprostředkování kontaktu se společenským prostředím,
- sociálně terapeutické činnosti,
- pomoc při uplatňování práv, oprávněných zájmů a při obstarávání osobních záležitostí,

Kapacita zařízení je 15 osob v daný okamžik.

V NZDM ZRNKO se každý měsíc zaměřujeme na preventivní téma:
Tématu měsíce jsme vždy přizpůsobovali celý program.

- Leden, Únor (Jsi vidět?, Domácí násilí)
- Březen, Duben (Kyberšikana, Zdravý životní styl)
- Květen, Červen (Sex, vztahy a partnerství, Máš právo říct NE!)
- Červenec, Srpen (První pomoc, Třídění odpadu)
- Září, Říjen (Závislosti, Já, jako součást party)
- Listopad, Prosinec (Rasis(h)nus, Tradice a zvyky společnosti)

TYP SOCIÁLNÍ SLUŽBY	UKAZATEL	POČET
Nízkoprahové zařízení pro děti a mládež	uživatel	62
	kontakt	2 044
	intervence	1 492

Co nás potěšilo:

- Zájem studentů o praxi v našem zařízení.

Perličky:

- Pracovník k uživateli – Ty mi lžeš…Uživatel – Však jo…
- Fandíme Vsetínovi

Hospodaření a financování služby:

NZDM ZRNKO	**Rok 2018 v Kč**	**Rok 2017 v Kč**
Výnosy celkem	**1 923 988**	**1 746 990**
ZK – zajištění dostupnosti sociálních služeb	1 633 000	1 400 800
dotace Město Vsetín	270 000	260 000
dary	17 358	59 528
ostatní příjmy	3 630	26 662
Náklady celkem	**1 924 221**	**1 747 126**
nákupy a služby	471 911	461 274
osobní náklady	1 450 565	1 284 297
ostatní náklady	1 745	1 555
Hospodářský výsledek	**- 233**	**- 136**

11. Mimoškolní příprava SIDERA

Vedoucí a pedagogický pracovník: Mgr. Mária Mudráková

Adresa:	Sychrov 53, 755 01 Vsetín
Telefon:	571 429 817, 736 647 227
E-mail:	sidera@vsetin.charita.cz maria.mudrakova@vsetin.charita.cz
Pracovníci:	vedoucí a pedagogický pracovník – 1,00 úvazek pedagog – 0,5 úvazku koordinátor vzdělávacích aktivit - DPP asistenti pro práci s dětmi (3 - x DPP)
Dobrovolníci:	**4 (od ledna do října 2018)**
Provoz:	pondělí – čtvrtek 12:00 – 16:00 hodin

Mimoškolní příprava SIDERA Charity Vsetín již dlouhodobě pomáhá dětem ze sociálně znevýhodněného prostředí zvládat jejich školní povinnosti a úspěšně dokončit povinnou docházku na základní škole běžného typu.
Kapacita mimoškolní přípravy byla 21 dětí.
Frekvence návštěv Mimoškolní přípravy (MP) SIDERA: max. 2krát týdně/dítě.
Mimoškolní příprava SIDERA je poskytována **bezplatně**.
MP SIDERA od 1. ledna 2018 do 28. února 2018 pokračovala ve dvou klíčových aktivitách projektu s názvem „Vzdělání – cesta k úspěchu“ financovaného z ESF, konkrétně z grantového programu OP VK, který byl ukončen ke dni 28. 2. 2013. V roce 2018 probíhaly poslední dva měsíce pátého roku udržitelnosti uvedeného projektu a byly realizovány tyto dvě aktivity: **pravidelná a systematická mimoškolní příprava dětí a realizace vzdělávacích modulů s preventivní tématikou.**
V únoru 2018 jsme zrealizovali aktivity na podporu čtenářské gramotnosti a to prostřednictvím vzdělávacího modulu Literatura aneb setkání s Malým princem, do kterých se průběžně zapojilo 10 dětí navštěvujících MP SIDERA.
Již před ukončením udržitelnosti projektu jsme dlouhodobě vyvíjeli snahy, aby naše aktivity plynule pokračovaly do konce školního roku 2017/2018, což se nám povedlo díky získání finančních prostředků jak ze strany Charity Vsetín, tak i prostřednictvím námi realizovaného doplňkového projektu s názvem „MP SIDERA“, zaměřeného opět na podpůrné aktivity mimoškolní přípravy dětí ze sociálně znevýhodněného prostředí. Uvedený projekt byl financován Nadací Albatros a výrazně přispěl především k udržení naší stěžejní aktivity, kterou je mimoškolní příprava („doučování“) výše uvedených dětí navštěvujících běžnou ZŠ, s cílem dosáhnutí úplného základního vzdělání. Ve školním roce 2018/2019 (v září 2019) byla kapacita MP SIDERA průběžně naplňována a děti možnost procvičování učiva využívaly i během školních prázdnin.

Dnem 1. října 2018 byl zahájen projekt „V Sideře se učíme jinak“, který plynule navázal na naši dosavadní činnost.

Cílem projektu je pomoci dětem ze sociálně znevýhodněného a kulturně odlišného prostředí zvládat jejich školní povinnosti a úspěšně dokončit povinnou školní docházku na základní škole běžného typu.

Projekt je realizován ve dvou liniích aktivit, kterými jsou:

- pravidelná a systematická mimoškolní příprava dětí,
- realizace podpůrných vzdělávacích aktivit pro rodiče/pečovatele námi vzdělávaných dětí, které jsou zaměřeny na praktické rady pro rodiče ohledně jejich konkrétní pomoci s úkoly, procvičováním učiva, nebo psychickou podporou svých dětí v domácím prostředí (při mimoškolní odpolední domácí přípravě do školy).

V měsících říjen – prosinec se nám podařilo vytvořit kvalitní zázemí k realizaci výše uvedených aktivit ve dvou plně vybavených vzdělávacích místnostech, vytvořit odborný tým a navázat spolupráci s námi podpořenými organizacemi, kterými jsou základní školy na území města Vsetín. Zaznamenáváme postupně narůstající zájem o aktivity našeho projektu jak ze strany podpořených ZŠ, tak i ze strany rodičů námi vzdělávaných dětí.

Kvantifikace aktivit MP SIDERA za rok 2018:

Počet dětí navštěvujících pravidelnou mimoškolní přípravu: **22**

Počet setkání v rámci mimoškolní přípravy: **691**

„V Sideře se učíme jinak“ OP VVV - KPSVL II Inkluzivní vzdělávání CZ.02.3.61/0.0/0.0/16_039/0008747. Projekt V Sideře se učíme jinak je spolufinancován Evropskou unií.

Hospodaření a financování služby:

SIDERA (HS 080)	**Rok 2018 v Kč**	**Rok 2017 v Kč**
Výnosy celkem	**533 442**	**281 762**
dotace MŠMT	325 415	
dotace Město Vsetín	70 000	50 000
dary	138 027	231 762
Náklady celkem	**533 442**	**283 603**
nákupy a služby	96 698	11 508
osobní náklady	436 258	272 095
osobní náklady	486	
Hospodářský výsledek	**0**	**- 1 841**

12. Půjčovna kompenzačních pomůcek

Vedoucí: **Božena Czudková**
Adresa: Horní náměstí 135, Vsetín 755 01
Telefon: 571 411 709, 733 283 635
E-mail: admin@vsetin.charita.cz
bozena.czudkova@vsetin.charita.cz

Provoz: pondělí – pátek: 6:30 – 15:00 hodin
(S ohledem na charakter služby je vhodný prvotní telefonní kontakt.)

Tato služba je velmi využívána, jak uživateli našich služeb (domácí zdravotní péče, pečovatelské služby a osobní asistence), tak i těmi, kdo pomůcky potřebují z řad široké veřejnosti.

Pracovnice, která má půjčovnu pomůcek na starosti, vám poradí s výběrem podle vašich potřeb a vybranou pomůcku zapůjčí na základě sepsání smlouvy. Pomůcku si osobně můžete ihned odvézt.
Výjimkou je zapůjčení elektrického polohovacího lůžka, kterou vám dovezou a na místě smontují naši pracovníci.
Dovoz a montáž jsou zpoplatněny samostatně.

Bližší informace lze získat na:
www.vsetin.charita.cz/sluzby/pujcovna-kompenzacnich-pomucek/

Hospodaření a financování služby:

	Rok 2018 v Kč	Rok 2017 v Kč
Výnosy celkem	**456 668**	**371 329**
příjmy ze služeb	383 387	346 329
dary	73 281	25 000
ostatní příjmy		
Náklady celkem	**301 935**	**181 061**
nákupy a služby	86 127	48 273
osobní náklady	215 808	132 788
ostatní náklady		
Hospodářský výsledek	**154 733**	**190 268**

Koordinátorka Tříkrálové sbírky: Bc. Jarmila Hyžáková

Tříkrálová sbírka je charitativní akcí, která se již od roku 2000 pravidelně koná prostřednictvím Charity ČR na celém území naší republiky.
Výtěžek této sbírky je určen především na pomoc lidem v těžkých životních situacích, handicapovaným, seniorům, matkám s dětmi v tísni a dalším sociálně potřebným skupinám lidí a to především v regionu, kde se sbírka koná. Část finančních prostředků je také určena na humanitární pomoc u nás i v zahraničí, zejména při nenadálých událostech a živelných pohromách.

Díky obětavým koledníkům a štědrým dárcům se podařilo získat finanční částku, která v roce **2018 činila 1 118 145** korun.

Využití finančních prostředků se řídí rozdělením schváleným radou ředitelů Charity ČR a Českou biskupskou konferencí.

Pro Arcidiecézi Olomouc platí, že zpět do charit putuje **58%** z výtěžku Tříkrálové sbírky přímo k dispozici na záměry, které jsou schváleny komisí Arcidiecézní charity Olomouc:

- **5%** Krizový fond Tříkrálové sbírky
- **2%** Nouzový fond Tříkrálové sbírky
- **15%** Projekty diecézních charit
- **10%** Humanitární pomoc
- **5%** Projekty pomoci organizované sekretariátem Charity ČR
- **5%** Režijní náklady na pořádání sbírky

Obec - výtěžěk	2018 v Kč	2017 v Kč	2016 v Kč	2015 v Kč
Bystřička	21 001	14 659	10 314	4 459
Francova Lhota a Val. Senice	77 199	72 413	71 013	71 216
Horní Lideč	70 344	56 843	55 138	57 127
Hošťálková	56 716	44 309	50 391	48 771
Jablůnka	48 154	45 744	42 999	44 101
Janová	14 389	11 486	9 527	7 275
Kateřinice	27 711	26 104	21 157	21 443
Leskovec	12 117	1 860	2 727	0
Lhota u Vsetína	20 474	16 665	15 546	17 124
Lidečko	110 409	98 907	93 271	88 109
Liptál	40 618	30 528	17 569	15 912
Lužná	29 017	27 970	28 911	27 346
Mikulůvka	21 463	17 488	20 686	18 074
Oznice	18 702	14 753	13 760	13 339
Pozděchov	19 300	20 989	20 680	20 471
Prlov	13 516	2 204	0	0
Pržno	24 416	24 527	20 977	19 261
Ratiboř	44 034	45 649	40 849	28 652
Růžďka	36 543	27 665	26 801	21 297
Seninka	6 353	2 450	7 475	7 365
Střelná	43 275	41 940	39 057	38 233
Ústí u Vsetína	12 769	11 408	10 590	9 408
Valašská Polanka	53 862	51 479	49 321	46 008
Vsetín	295 763	253 906	311 625	239 650
Celkem	**1 118 145**	**961 946**	**980 384**	**864 701**

Organizace Postní almužny: Bc. Marta Koňaříková

Postní almužna je pastorační aktivitou úzce navázanou na postní dobu a k ní neodmyslitelně patřící almužnu (dobrý skutek), spojený s péčí o potřebné a strádající.

Od Popeleční středy nebo 1. neděle postní si lidé přinesou z kostelů papírové schránky - postní pokladničky, do kterých vkládají finanční příspěvky, které ušetřili tím, že se něčeho oblíbeného vzdali (jídlo, káva, zábava).

Schránky se odevzdávají opět v kostele při mši svaté na Květnou neděli. Vybrané prostředky jsou pak prostřednictvím Charity použity na sociální výpomoc lidem v těžkých životních situacích. Na spodní části schránky je možné zatrhnout nebo napsat úmysl, na který si dárce přeje peníze věnovat, případně dovnitř vložit lístek s doporučením komu a proč máme pomoci.

Výsledky Postní almužny za Charitu Vsetín v roce 2018:

Farnost:	Částka
Francova Lhota a Valašská Senice	16 156 Kč
Hošťálková	4 216 Kč
Lidečko a Horní Lideč	32 966 Kč
Pozděchov	2 419 Kč
Pržno	7 285 Kč
Růžďka	2 975 Kč
Střelná	9 765 Kč
Valašská Polanka	12 764 Kč
Vsetín	21 961 Kč
Celkem:	**110 507 Kč**

Z tohoto výtěžku jsme v roce 2018 pomohli mnoha rodinám s dětmi i jednotlivcům překlenout jejich nepříznivou životní situaci celkovou částkou ve výši 98 590 Kč a osobám se zdravotním postižením jsme přispěli 11 917 Kč na dopravu k lékaři a na zdravotní pomůcky, které pojišťovna plně nehradí.

Více o této aktivitě a využití finančních prostředků naleznete na:
www.vsetin.charita.cz/sluzby/humanitarni-cinnost/postni- almuzna/

VYUŽITÍ PROSTŘEDKŮ POSTNÍ ALMUŽNY 2018

CELKOVÁ ČÁSTKA 110 507 Kč

Příspěvky na letní tábory pro děti ze sociálně znevýhodněných rodin.
31 390 Kč

Příspěvky dětem ze sociálně znevýhodněných rodin na školní potřeby a obědy.
27 177 Kč

Příspěvky osobám se zdravotním postižením na dopravu k lékaři, zdravotní pomůcky, které nehradí pojišťovny.
8 100 Kč

Přímá pomoc rodinám i jednotlivcům v těžkých životních situacích (nákup oblečení a obuvi, doplatky na léky, úhrada potravin a hygienických potřeb).
43 840 Kč

15. Duchovní a pastorační služba

Pastorační asistentka: **Bc. Marta Koňaříková**
Adresa: Horní náměstí 135, Vsetín 755 01
Telefon: 571 414 025, 733 741 582
E- mail: marta.konarikova@vsetin.charita.cz

Pracovník: pastorační asistent - 0,5 úvazku
Časový rozsah služby:
- pondělí 8:00 - 14:30 hodin
- úterý 8:00 - 16:00 hodin
- čtvrtek 8:00 - 15:00 hodin

Návštěvu je možné uskutečnit po předchozí telefonické nebo písemné domluvě.

Cílem duchovní a pastorační služby v Charitě Vsetín je kromě podpory individuálního duchovního rozvoje člověka také spolupráce s farnostmi v jednotlivých oblastech charitní péče – nabídka charitních služeb, organizace poutních charitních zájezdů, duchovních obnov pro zaměstnance, setkávání s dobrovolníky, pomoc při realizaci humanitárních a dobrovolnických aktivit – Tříkrálová sbírka, Postní almužna.

Co konkrétně tato služba nabízí:
- individuální rozhovor o životě a víře při respektování jedinečnosti životní cesty každého člověka,
- duchovní doprovázení v tom, co klient prožívá, reflektivní naslouchání jeho těžkostem, obavám, starostem i radostem,
- doprovázení lidí, kteří ztratili někoho blízkého,
- pomoc při hledání odpovědí na otázky po smyslu životních událostí,
- setkání při společné modlitbě a četbě Bible nebo jiné křesťanské literatury,
- zprostředkování kontaktu s duchovními správci jednotlivých farností katolické církve s ostatními duchovními jiných křesťanských církví a sborů na území působnosti Charity Vsetín,
- přehled duchovních cvičení, přednášek a seminářů pro věřící i hledající.

16. Podpora zřizovatele

- Arcibiskupství olomoucké hradí platy pastoračních asistentů, což v Charitách Arcidiecéze olomoucké činí 5 milionů korun.

- Výtěžek z Tříkrálové sbírky 2018 v Charitě Vsetín činil 1 118 145 Kč.

  Sbírka je sice veřejná, ale uskutečňuje se z nařízení olomouckého arcibiskupa a je možné ji provést jen díky množství dobrovolníků, kteří jsou v nemalém počtu z příslušníků Římskokatolické církve.

- Z výtěžku Tříkrálové sbírky 2018 je vytvořen krizový fond, který je poskytnut jako nenávratná půjčka tam, kde hrozí ukončení některé služby z důvodu odmítnutí financování MPSV, Kraje či zdravotních pojišťoven.

- Výtěžek Postní almužny 2018 v hodnotě 110 507 Kč jsou finanční prostředky, které si věřící z farností, ve kterých Charita Vsetín působí, během postní doby odřekli a předali Charitě pro přímou pomoc sociálně slabým spoluobčanům.

- Benefity získané z titulu evidované právnické osoby zřízené církví (levnější energie, platby za telefonní hovory, pojištění a jiné).

17. Hospodaření Charity Vsetín celkem

Hospodaření Charity Vsetín	Rok 2018 v Kč	Rok 2017 v Kč
Dotace celkem	**13 672 635**	**11 263 038**
ZK – zajištění dostupnosti soc. služeb	8 111 290	6 522 900
ZK – zajištění priorit	448 200	457 900
Individuální projekt ZK	2 798 000	2 392 438
Dotace MŠMT	325 415	
Město Vsetín	1 903 730	1 801 000
Obce	86 000	88 800
Příjmy z činnosti	**6 039 980**	**5 269 754**
Zdravotní pojišťovny	1 906 068	1 392 983
Platby uživatelů	3 328 138	3 065 755
Dárci, sponzoři, TKS	575 008	659 263
Ostatní příjmy	230 766	151 753
PŘÍJMY CELKEM	**19 712 615**	**16 532 792**
Provozní náklady	**4 217 136**	**3 570 005**
Materiálové náklady	423 714	472 844
Nákup DHM	299 888	111 725
Aktivizační pomůcky	123 879	83 008
PHM	454 988	346 196
Spotřeba energií	443 041	451 044
Opravy, údržba	465 086	401 594
Cestovné	75 228	52 418
Reprezentace	36 762	38 811
Nájemné	416 164	406 542
Telefon, internet	107 912	111 630
Poradenství	285 310	256 010
Semináře, školení	180 387	209 475
Ostatní služby	572 049	348 746
Odpisy	32 635	46 097
Pojistné	251 021	192 289
Ostatní náklady	49 072	41 576
Osobní náklady	**15 480 559**	**12 950 400**
Mzdy	11 582 732	9 671 330
Odvody z mezd	3 781 681	3 174 418
OON	116 146	104 652
VÝDAJE CELKEM	**19 697 695**	**16 520 405**
Hospodářský výsledek	**+14 920**	**+12 387**
Daň z příjmů	**380**	**2 470**
HV po zdanění	**14 540**	**9 917**

Rok 2018 opět skončil s vyrovnaným hospodařením všech sociálních služeb. Nepodařilo se však stabilizovat Domácí zdravotní péče, která i tentokrát skončila ve ztrátě 127 000 Kč.
Tato ztráta byla opět vyrovnána ziskem z půjčovny kompenzačních pomůcek.

V průběhu roku byly navýšeny mzdy pracovníků v průměru o 10%. Na mimořádných a ročních odměnách bylo vyplaceno 1 459 000 Kč.

Byla zahájena renovace zahrady včetně stavby nové pergoly.
Díky dárcům, benefičním koncertům a zisku z půjčovny pomůcek mohlo být v roce 2018 profinancováno 146 000 Kč.
Pro rok 2019 je hlavním úkolem dále pracovat na stabilizaci Domácí zdravotní péče a dosáhnout u ní vyrovnaného hospodářského výsledku a udržet úroveň financování sociálních služeb s cílem dalšího zvýšení mezd.

Třída Tomáše Bati 2109 | ING. PETR KOTÍK | IČ: 187 46 951
760 01 Zlín | auditor | DIČ: CZ5708070104
Bankovní spojení: KB Zlín | číslo oprávnění: 1576 | č.ú.: 86-2191950277/0100

ZPRÁVA NEZÁVISLÉHO AUDITORA

Příjemce: statutární orgán církevní organizace Charita Vsetín, se sídlem Vsetín, Horní náměstí 135, PSČ 755 01

Výrok auditora

Provedli jsme audit přiložené účetní závěrky církevní organizace Charita Vsetín. („Církevní organizace") sestavené na základě českých účetních předpisů, která se skládá z rozvahy k 31.12.2018, výkazu zisku a ztráty za rok končící 31.12.2018 a přílohy této účetní závěrky, která obsahuje popis použitých podstatných účetních metod a další vysvětlující informace. Údaje o Církevní organizaci jsou uvedeny v úvodu přílohy této účetní závěrky.

Podle našeho názoru účetní závěrka podává věrný a poctivý obraz aktiv a pasiv Církevní organizace k 31.12.2018 a nákladů a výnosů a výsledku jejího hospodaření a peněžních toků za rok končící 31.12.2018 v souladu s českými účetními předpisy. Evidence, čerpání a použití finančních dotací probíhalo podle našeho názoru v souladu se stanoveným účelem jednotlivých dotací.

Základ pro výrok

Audit jsme provedli v souladu se zákonem o auditorech a standardy Komory auditorů České republiky (KA ČR) pro audit, kterými jsou mezinárodní standardy pro audit (ISA) případně doplněné a upravené souvisejícími aplikačními doložkami. Naše odpovědnost stanovená těmito předpisy je podrobněji popsána v oddílu Odpovědnost auditora za audit účetní závěrky. V souladu se zákonem o auditorech a Etickým kodexem přijatým Komorou auditorů České republiky jsme na Církevní organizaci nezávislí a splnili jsme i další etické povinnosti vyplývající z uvedených předpisů. Domníváme se, že důkazní informace, které jsme shromáždili, poskytují dostatečný a vhodný základ pro vyjádření našeho výroku.

Odpovědnost statutárního orgánu Církevní organizace za účetní závěrku

Statutární orgán Církevní organizace odpovídá za sestavení účetní závěrky podávající věrný a poctivý obraz v souladu s českými účetními předpisy a za takový vnitřní kontrolní systém, který považuje za nezbytný pro sestavení účetní závěrky tak, aby neobsahovala významné (materiální) nesprávnosti způsobené podvodem nebo chybou.

1

Třída Tomáše Bati 2109 | ING. PETR KOTÍK | IČ: 187 46 951
760 01 Zlín | auditor | DIČ: CZ5708070104
Bankovní spojení: KB Zlín | číslo oprávnění: 1576 | č.ú.: 86-2191950277/0100

Při sestavování účetní závěrky je statutární orgán Církevní organizace povinen posoudit, zda je Církevní organizace schopna nepřetržitě trvat, a pokud je to relevantní, popsat v příloze účetní závěrky záležitosti týkající se jejího nepřetržitého trvání a použití předpokladu nepřetržitého trvání při sestavení účetní závěrky, s výjimkou případů, kdy statutární orgán plánuje zrušení Církevní organizace nebo ukončení její činnosti, resp. kdy nemá jinou reálnou možnost, než tak učinit.

Odpovědnost auditora za audit účetní závěrky

Naším cílem je získat přiměřenou jistotu, že účetní závěrka jako celek neobsahuje významnou (materiální) nesprávnost způsobenou podvodem nebo chybou a vydat zprávu auditora obsahující náš výrok. Přiměřená míra jistoty je velká míra jistoty, nicméně není zárukou, že audit provedený v souladu s výše uvedenými předpisy ve všech případech v účetní závěrce odhalí případnou existující významnou (materiální) nesprávnost. Nesprávnosti mohou vznikat v důsledku podvodů nebo chyb a považují se za významné (materiální), pokud lze reálně předpokládat, že by jednotlivě nebo v souhrnu mohly ovlivnit ekonomická rozhodnutí, která uživatelé účetní závěrky na jejím základě přijmou.

Při provádění auditu v souladu s výše uvedenými předpisy je naší povinností uplatňovat během celého auditu odborný úsudek a zachovávat profesní skepticismus. Dále je naší povinností:

- *Identifikovat a vyhodnotit rizika významné (materiální) nesprávnosti účetní závěrky způsobené podvodem nebo chybou, navrhnout a provést auditorské postupy reagující na tato rizika a získat dostatečné a vhodné důkazní informace, abychom na jejich základě mohli vyjádřit výrok. Riziko, že neodhalíme významnou (materiální) nesprávnost, k níž došlo v důsledku podvodu, je větší než riziko neodhalení významné (materiální) nesprávnosti způsobené chybou, protože součástí podvodu mohou být tajné dohody, falšování, úmyslná opomenutí, nepravdivá prohlášení nebo obcházení vnitřních kontrol radou.
- *Seznámit se s vnitřním kontrolním systémem Církevní organizace relevantním pro audit v takovém rozsahu, abychom mohli navrhnout auditorské postupy vhodné s ohledem na dané okolnosti, nikoli abychom mohli vyjádřit názor na účinnost vnitřního kontrolního systému.*
- *Posoudit vhodnost použitých účetních pravidel, přiměřenost provedených účetních odhadů a informace, které v této souvislosti statutární orgán Církevní organizace uvedl v příloze účetní závěrky.*
- *Posoudit vhodnost použití předpokladu nepřetržitého trvání při sestavení účetní závěrky radou a to, zda s ohledem na shromážděné důkazní informace existuje významná (materiální) nejistota*

vyplývající z událostí nebo podmínek, které mohou významně zpochybnit schopnost Církevní organizace trvat nepřetržitě. Jestliže dojdeme k závěru, že taková významná (materiální) nejistota existuje, je naší povinností upozornit v naší zprávě na informace uvedené v této souvislosti v příloze účetní závěrky, a pokud tyto informace nejsou dostatečné, vyjádřit modifikovaný výrok. Naše závěry týkající se schopnosti Církevní organizace trvat nepřetržitě vycházejí z důkazních informací, které jsme získali do data naší zprávy. Nicméně budoucí události nebo podmínky mohou vést k tomu, že Církevní organizace ztratí schopnost trvat nepřetržitě.

- *Vyhodnotit celkovou prezentaci, členění a obsah účetní závěrky, včetně přílohy, a dále to, zda účetní závěrka zobrazuje podkladové transakce a události způsobem, který vede k věrnému zobrazení.*

Naší povinností je informovat radu mimo jiné o plánovaném rozsahu a načasování auditu a o významných zjištěních, která jsme v jeho průběhu učinili, včetně zjištěných významných nedostatků ve vnitřním kontrolním systému.

Ve Zlíně, dne 13. května 2019

ověření provedl

Ing. Petr Kotík,

Třída Tomáše Bati 2109
760 01 Zlín

zapsaný v seznamu auditorů
vedeném Komorou auditorů ČR
pod č. oprávnění 1576

Ing. PETR KOTÍK
1576
č. oprávnění

Ing. Kotík Petr
auditor
číslo oprávnění 1576

VÝKAZ ZISKU A ZTRÁTY
v plném rozsahu

Zpracováno v souladu s vyhláškou č.504/2002 Sb. ve znění pozdějších předpisů

k 31.12.2018

(v tis. Kč)

IČ
44740778

Název a sídlo účetní jednotky
CHARITA Vsetín

Horní náměstí 135
75501 Vsetín

Ozn.	POLOŽKA	Ř.	Činnost hlavní 1	hospodářská 2	celkem 3
A.	NÁKLADY	1	17 184	2 514	19 698
A.I.	Spotřebované nákupy a nakupované služby celkem	2	3 319	565	3 884
1.	Spotřeba materiálu, energie a ostat.neskladd.dodávek	3	1 450	295	1 745
3.	Opravy a udržování	5	361	104	465
4.	Náklady na cestovné	6	72	3	75
5.	Náklady na reprezentaci	7	35	2	37
6.	Ostatní služby	8	1 401	161	1 562
A.II.	Změny stavu zásob vlastní činnosti a aktivace	9	0	0	0
A.III.	Osobní náklady	13	13 605	1 876	15 481
10.	Mzdové náklady	14	10 180	1 403	11 583
11.	Zákonné sociální pojištění	15	3 317	465	3 782
13.	Zákonné sociální náklady	17	107	8	115
14.	Ostatní sociální náklady	18	1	0	1
A.IV.	Daně a poplatky	19	26	1	27
15.	Daně a poplatky	20	26	1	27
A.V.	Ostatní náklady	21	201	72	273
22.	Jiné ostatní náklady	28	201	72	273
A.VI.	Odpisy, prodaný majetek, tvorba, použití rezerv, opr.polože	29	33	0	33
23.	Odpisy dlouhodobého majetku	30	33	0	33
A.VII.	Poskytnuté příspěvky	35	0	0	0
A.VIII.	Daň z příjmů	37	0	0	0
	Náklady celkem	39	17 184	2 514	19 698
B.	VÝNOSY	40	17 203	2 510	19 713
B.I.	Provozní dotace	41	13 658	15	13 673
1.	Provozní dotace	42	13 658	15	13 673
B.II.	Přijaté příspěvky	43	395	180	575
3.	Přijaté příspěvky (dary)	45	395	180	575
B.III.	Tržby za vlastní výkony a za zboží	47	2 945	2 289	5 234
B.IV.	Ostatní výnosy	48	205	26	231
10.	Jiné ostatní výnosy	54	205	26	231
B.V.	Tržby z prodeje majetku	55	0	0	0
	Výnosy celkem	61	17 203	2 510	19 713
C.	Výsledek hospodaření před zdaněním	62	19	-4	15
D.	Výsledek hospodaření po zdanění	63	19	-4	15

Ing. PETR KOTÍK
1578
AUDITOR

Výsledovka NO strana 1

Odesláno dne:	Razítko:	Podpis odpovědné osoby:	Podpis osoby odpovědné za sestavení:	Okamžik sestavení:
07.03.2019	CHARITA VSETÍN Zlínské nám.ní 120 756 61 VSETÍN Tel./Fax: 571 411 709 IČO: 447 40 756	Věra Dulavová, ředitelka	Ing. Radomír Fic Telefon: 603523658	07.03.2019 13.55

Ing. PETR KOTÍK
1570
AUDITOR

ROZVAHA
v plném rozsahu

Zpracováno v souladu
s vyhláškou č.504/2002 Sb.
ve znění pozdějších předpisů

k 31.12.2018

(v tis. Kč)

IČ
44740778

Název a sídlo účetní jednotky
CHARITA Vsetín

Horní náměstí 135
75501 Vsetín

Označ.	AKTIVA	Ř.	Stav k prvnímu dni účetního období 1	Stav k poslednímu dni účetního období 2
A.	Dlouhodobý majetek ř. 9 + 20 + 28 - 40	1	775	869
6.	Nedokončený dlouhodobý nehmotný majetek	7	192	192
A.I.	Dlouhodobý nehmotný majetek (součet ř. 2 až 8)	9	192	192
A.II. 1.	Pozemky	10	22	22
3.	Stavby	12	960	960
4.	Samostatné movité věci a soubory movitých věcí	13	1 966	2 176
7.	Drobný dlouhodobý hmotný majetek	16	578	0
9.	Nedokončený dlouhodobý hmotný majetek	18	0	43
A.II.	Dlouhodobý hmotný majetek (součet ř. 10 až 19)	20	3 526	3 201
A.III.	Dlouhodobý finanční majetek (součet ř. 21 až 27)	28	0	0
6.	Oprávky k stavbám	34	732	765
7.	Oprávky k samostatným movitým věcem a souborům movitých věcí	35	1 633	1 759
10.	Oprávky k drobnému dlouhodobému hmotnému majetku	38	578	0
A.IV.	Oprávky k dlouhodobému majetku (součet ř. 29 až 39)	40	2 943	2 524
B.	Krátkodobý majetek ř. 51 + 71 + 80 + 84	41	3 448	4 452
B.I.	Zásoby (součet ř. 42 až 50)	51	0	0
B.II. 1.	Odběratelé	52	356	221
4.	Poskytnuté provozní zálohy	55	2	2
5.	Ostatní pohledávky	56	99	157
6.	Pohledávky za zaměstnanci	57	3	0
B.II.	Pohledávky (součet ř. 52 až 69 minus 70)	71	460	380
B.III. 1.	Pokladna	72	62	83
3.	Bankovní účty	74	2 869	3 918
B.III.	Krátkodobý finanční majetek (součet ř. 72 až 79)	80	2 931	4 001
B.IV. 1.	Náklady příštích období	81	15	8
2.	Příjmy příštích období	82	42	63
B.IV.	Jiná aktiva celkem (součet ř. 81 až 83)	84	57	71
	AKTIVA CELKEM ř. 1 + 41	85	4 223	5 321
	Kontrolní číslo ř. 1 až 83	997	24 384	25 988

Označ.	PASIVA	Ř.	Stav k prvnímu dni účetního období 3	Stav k poslednímu dni účetního období 4
A.	Vlastní zdroje ř. 90 + 94	86	-1	154
A.I. 1.	Vlastní jmění	87	-35	102
2.	Fondy	88	24	37
A.I.	Jmění (součet ř. 87 až 89)	90	-11	139
A.II. 1.	Účet výsledku hospodaření	91	10	15
A.II.	Výsledek hospodaření (součet ř. 91 až 93)	94	10	15

MGr. PETR [illegible] AUDITOR

Rozvaha NO strana 1

IČ: 44740778

Označ.	PASIVA	Ř.	Stav k prvnímu dni účetního období 3	Stav k poslednímu dni účetního období 4
B.	Cizí zdroje ř. 97 + 105 + 129 + 133	96	4 224	5 167
B.I.	Rezervy celkem ř. 98	97	0	0
B.II.	Dlouhodobé závazky (součet ř. 99 až 104)	105	0	0
B.III.1.	Dodavatelé	106	159	167
4.	Ostatní závazky	109	0	3
6.	Ostatní závazky vůči zaměstnancům	111	783	888
7.	Závazky k institucím soc. zabezpečení a zdrav. pojištění	112	430	483
8.	Daň z příjmů	113	2	0
9.	Ostatní přímé daně	114	86	98
11.	Ostatní daně a poplatky	116	0	3
12.	Závazky ze vztahu k státnímu rozpočtu	117	79	0
13.	Závazky ze vztahu k rozpočtu orgánů ÚSC	118	0	2
22.	Dohadné účty pasivní	127	-12	-9
23.	Ostatní krátkodobé finanční výpomoci	128	1 294	1 294
B.III.	Krátkodobé závazky (součet ř. 106 až 128)	129	2 821	2 929
2.	Výnosy příštích období	131	1 403	2 238
B.IV.	Jiná pasiva (součet ř. 130 až 132)	133	1 403	2 238
	PASIVA CELKEM ř. 86 + 95	134	4 223	5 321
	Kontrolní číslo ř. 86 až 134	999	16 892	21 284

Odesláno dne:	Razítko:	Podpis odpovědné osoby:	Podpis osoby odpovědné za sestavení:	Okamžik sestavení:
07.03.2019	CHARITA VSETÍN Horní náměstí 135 755 01 VSETÍN Tel./Fax: 571 411 709 IČO: 447 40 778	Věra Dulavová, ředitelka	Ing. Radomír Fic Telefon: 603523658	07.03.2019 13:58

Ing. PETR KOTÍK
1570
AUDITOR

Rozvaha NO strana 2

Příloha k účetní závěrce

Charita Vsetín

k 31.12.2018

Příloha je zpracována v souladu s vyhláškou č. 504/2002 Sb., kterou se stanoví obsah účetní závěrky pro nevýdělečné organizace. Údaje přílohy vycházejí z účetních záznamů účetní jednotky (účetní doklady, účetní knihy a ostatní účetní záznamy) a z dalších podkladů, které má účetní jednotka k dispozici. Hodnotové údaje jsou vykázány v celých tisících Kč, pokud není uvedeno jinak.

Obsah přílohy

I. Obecné informace

1. Popis účetní jednotky
2. Činnost účetní jednotky
3. Zaměstnanci společnosti, osobní náklady, odměny orgánům společnosti

II. Používané účetní metody, obecné účetní zásady a způsoby oceňování

1. Způsob ocenění majetku
2. Změny oceňování, odpisování a postupů účtování
3. Opravné položky k majetku a pohledávkám
4. Odpisování majetku
5. Časové rozlišení
6. Přepočet cizích měn na českou měnu
7. Způsob stanovení reálné hodnoty

III. Doplňující informace k rozvaze a výkazu zisku a ztráty

1. Položky významné pro hodnocení majetkové a finanční situace účetní jednotky
1.1 Bankovní úvěry
1.2 Rozpis přijatých dotací na investiční účely
1.3 Manka a přebytky
2. Významné události po datu účetní závěrky
3. Doplňující informace o hmotném a nehmotném majetku
3.1 Hlavní skupiny dlouhodobého hmotného majetku
3.2 Rozpis dlouhodobého nehmotného majetku
3.3 Dlouhodobý hmotný majetek pořízený formou finančního pronájmu
3.4 Nejdůležitější tituly přírůstků a úbytků dlouhodobého majetku
3.5 Souhrnná výše majetku neuvedená v rozvaze
3.6 Rozpis hmotného majetku zatíženého zástavním právem
4. Vlastní jmění
5. Pohledávky a závazky
5.1 Pohledávky po lhůtě splatnosti
5.2 Závazky po lhůtě splatnosti
5.3 Údaje o pohledávkách a závazcích v rámci arcidiecéze
5.4 Závazky nesledované v účetnictví a neuvedené v rozvaze
5.5 Další významné potenciální ztráty, na které nebyla v účetnictví tvořena rezerva
6. Přehled nákladů a výnosů, základ daně

Ing. PETR KOTÍK
1576
AUDITOR

I. Obecné informace

1. Popis účetní jednotky:

Název:	Charita Vsetín
Sídlo:	Horní náměstí 135, Vsetín, PSČ 755 01
Právní forma:	nezisková organizace s právní subjektivitou
Rozhodující předmět podnikání:	sociální služby
Datum vzniku:	1.7.1992
IČ:	44740778
Rozvahový den	31.12.2018

2. Činnost účetní jednotky

Charita Vsetín vznikla jako účelové zařízení římskokatolické církve, je církevní právnickou osobou podle zákona č. 3/2002 Sb. a je evidována v Rejstříku církevních právnických osob MK ČR.
Charita Vsetín je součástí Arcidiecézní charity Olomouc, která patří ke sdružení Charita Česká republika.

Charita Vsetín poskytuje jako svou hlavní činnost tyto sociální služby – Osobní asistenční službu, Charitní pečovatelskou službu, Denní stacionář pro seniory, Nízkoprahové zařízení pro děti a mládež ZRNKO a Centrum sociální rehabilitace CAMINO. Jako vedlejší hospodářskou činností je zdravotnické zařízení, které poskytuje ošetřovatelskou službu hrazenou prostřednictvím zdravotních pojišťoven a dále půjčovnu rehabilitačních a zdravotnických pomůcek.

3. Zaměstnanci společnosti, osobní náklady

Položka	Zaměstnanci celkem	
	Běžné účetní období	Minulé účetní období
Průměrný počet zaměstnanců - přepočtený	36,40	36,90
Osobní náklady	15 481	12 950
z toho: mzdové náklady	*11 583*	*9 671*
z toho: zákonné sociální pojištění	*3 782*	*3 174*
z toho: zákonné sociální náklady	*116*	*105*

Členům Rady Charity Vsetín nejsou vypláceny žádné odměny.

II. Používané účetní metody, obecné účetní zásady a způsoby oceňování

Používané účetní metody, obecné účetní zásady a způsoby oceňování v předkládané účetní závěrce jsou v souladu se zákonem č. 563/1991 Sb., o účetnictví, v platném znění.

1. Způsob ocenění majetku

Zásoby materiálu jsou účtovány v cenách pořízení.

2. Změny oceňování, odpisování a postupů účtování

Ve sledovaném účetním období nedošlo v účetní jednotce k žádným změnám.

3. Opravné položky k majetku a k pohledávkám

Opravné položky nebyly tvořeny.

4. Odpisování majetku

Byl stanoven odpisový plán účetních odpisů dlouhodobého hmotného a nehmotného majetku.
Účetní a daňové odpisy se rovnají.

Ing. PETR KOTÍK 1975 AUDITOR

5. Časové rozlišení

Organizace účtuje zejména o výnosech příštích období, jejichž výše je stanovena na základě nevyčerpaných dotací nebo darů, které mohou být využity v následujícím účetním období.
Náklady jsou účtovány do příslušného účetního období s případným časovým rozlišením do příštích let.

6. Vlastní jmění a fondy

Ve vlastním jmění organizace účtuje o zdrojích pořízení bezúplatně nabytého dlouhodobého majetku a peněžních darů na investiční účely.
Ve fondech organizace účtuje o zdrojích získaných z veřejných sbírek. Vykazovaný stav odpovídá nevyplacené částce z veřejné sbírky v kalendářním roce a určené pro další použití v následujících letech.

7. Přijaté dary a dotace

O přijatých neinvestičních darech a dotacích účtuje organizace do provozních výnosů, a to na zakázky dle konkrétních projektů, na které jsou příjmy určeny.

III. Doplňující informace k rozvaze a výkazu zisku a ztráty

1. Položky významné pro hodnocení majetkové a finanční situace účetní jednotky

1.1 Bankovní úvěry

Nebyly přijaty žádné bankovní úvěry.

1.2 Rozpis přijatých dotací a darů na investiční účely

V roce 2018 nebyla poskytnuta žádná investiční dotace. Z výtěžku Tříkrálové sbírky byl poskytnut investiční dar ve výši 210 tis. Kč na pořízení automobilu pro potřeby denního stacionáře MAGNOLIA. Byla zahájena stavba pergoly, v roce 2018 bylo investováno 43 tis. Kč a profinancováno ze soukromých darů.

1.3 Rozpis mank a přebytků u zásob

Nebyly vykázány žádné manka a přebytky.

2. Významné události po datu účetní závěrky

Nedošlo k žádným významným změnám.

3. Doplňující informace o dlouhodobém hmotném a nehmotném majetku

3.1 Hlavní skupiny dlouhodobého hmotného majetku

Skupina majetku	Pořizovací cena		Oprávky		Zůstatková cena		Přírůstky	Úbytky
	Běžné období	Minulé období	Běžné období	Minulé období	Běžné období	Minulé období	Běžné období	Běžné období
Pozemky	22	22			22	22		
Stavby	960	960	765	732	195	228		
Samostatné movité věci	2 176	1 966	1 759	1 633	417	333	210	
DDHM		578		578				
Nedokončený DHM	235	192			235	192		
Celkem	**3 393**	**3 718**	**2 524**	**2 943**	**869**	**775**	**190**	

3.2 Rozpis dlouhodobého nehmotného majetku

Společnost nemá dlouhodobý nehmotný majetek.

3.3 Dlouhodobý hmotný majetek pořízený formou finančního pronájmu

Není pořízen žádný majetek formou leasingu.

3.4 Nejdůležitější přírůstky a úbytky dlouhodobého majetku

V roce 2018 byl pořízen starší automobil pro potřeby denního stacionáře MAGNOLIA v pořizovací ceně 210 tis. Kč.

Ing. PETR KOTÍK AUDITOR

3.5 Souhrnná výše majetku neuvedená v rozvaze

V roce 2018 byl pořízen drobný hmotný majetek ve výši 300 tis. Kč a celková hodnota tohoto majetku vedeného v podrozvahové evidenci 2 056 tis.Kč.

3.6 Rozpis hmotného majetku zatíženého zástavním právem

Společnost nemá žádný majetek zatížený zástavním právem.

4. Vlastní jmění

	Běžné účetní období	Minulé účetní období
Vlastní jmění	102	-35
Fondy	37	24
Výsledek hospodaření běžného období	15	10
Vlastní zdroje celkem	**154**	**-1**

Účetní zisk za rok 2017 ve výši 10 tis. Kč byl převeden do vlastního jmění.

5. Pohledávky a závazky

5.1 Pohledávky po lhůtě splatnosti

K 31.12.2018 nejsou evidovány žádné pohledávky po lhůtě splatnosti.

5.2 Závazky po lhůtě splatnosti

K 31.12.2018 nejsou evidovány žádné závazky po lhůtě splatnosti.
Daňové závazky a sociální a zdravotní pojistné vzniklé v prosinci 2018 bylo zcela vyrovnáno v lednu 2019.

5.3 Údaje o pohledávkách a závazcích v rámci arcidiecéze

V průběhu minulých let byly ze strany Arcidiecézní charity Olomouc poskytnuty půjčky na provoz ve výši 1 294 tis. Kč. O způsobu jejich vyrovnání se jedná.

5.4 Závazky nesledované v účetnictví a neuvedené v rozvaze

Společnost nemá závazky nesledované a neuvedené v rozvaze.

5.5 Další významné potenciální ztráty, na které nebyla v účetnictví tvořena rezerva

Není nic známo o žádných potencionálních ztrátách, které by společnosti mohly vzniknout.

Ing. PETR KOTÍK
1576
AUDITOR

6. Přehled nákladů a výnosů, základ daně

	Položky, které jsou předmětem daně z příjmů (hospodářská činnost)	Položky, které nejsou předmětem daně z příjmů (hlavní činnost)
50 - spotřebované nákupy	295	1 450
51 - služby	270	1 869
52 - osobní náklady	1 876	13 605
53 - daně a poplatky	1	26
54 - ostatní náklady	72	201
55 - odpisy		33
NÁKLADY CELKEM	**2 514**	**17 184**
60 - tržby za vlastní výkony	2 289	2 945
64 - ostatní výnosy	26	205
68 – přijaté příspěvky	180	395
z toho dary nad 10 tis. Kč (rozpis ve výroční zprávě)	*75*	*25*
z toho dary do 10 tis. Kč	*14*	*47*
z toho dary Obce	*12*	*40*
z toho dary z Tříkrálové sbírky	*43*	*135*
z toho dary z Nadace Divoké husy	*20*	
z toho dary z Nadace Výbor dobré vůle	*16*	
z toho dary z Nadace AGROFERT		*10*
z toho dary z Nadace ALBATROS		*31*
z toho mzdové příspěvky INTEGRA a InErudico		*107*
69 - provozní dotace:	15	13 658
z toho Zlínský kraj – zajištění dostupnosti		*8 111*
z toho Zlínský kraj – zajištění priorit		*448*
z toho Zlínský kraj – podpora a rozvoj		*2 798*
z toho MŠMT – inkluzivní vzdělávání		*326*
z toho Město Vsetín		*1 904*
z toho ostatní obce	*15*	*71*
VÝNOSY CELKEM	**2 510**	**17 203**
VÝSLEDEK HOSPODAŘENÍ PŘED ZDANĚNÍM	**-4**	**19**
Úprava základu daně	6	-6
ZÁKLAD DANĚ PO ÚPRAVĚ	**2**	**13**
Daň z příjmu	**0**	**0**
VÝSLEDEK HOSPODAŘENÍ PO ZDANĚNÍ	**2**	**13**

Sestaveno dne:	Sestavil:	Podpisový záznam statutárního orgánu účetní jednotky:
7.3.2019	Ing. Radomír Fic	Věra Dulavová ředitelka

Ing. PETR KOTÍK 1578 AUDITOR

CHARITA VSETÍN
Horní náměstí 135
755 01 VSETÍN
Tel./Fax: 571 413 709
IČO: 647 40 779

ZPNKO

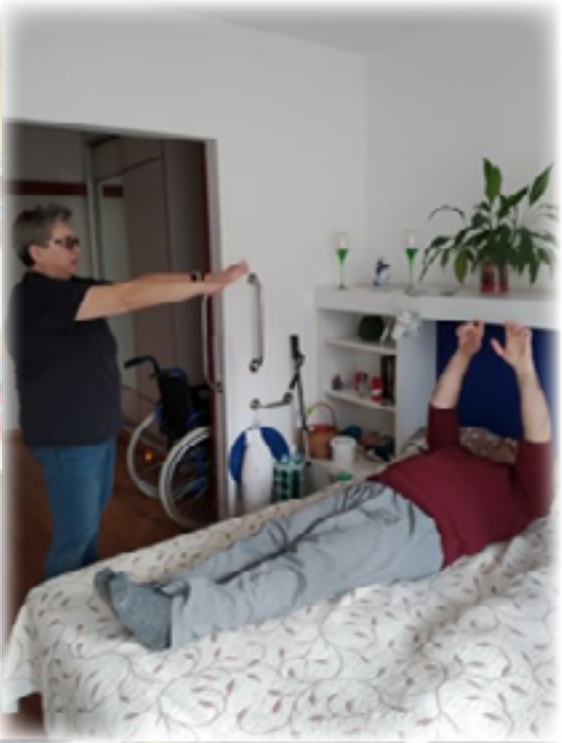

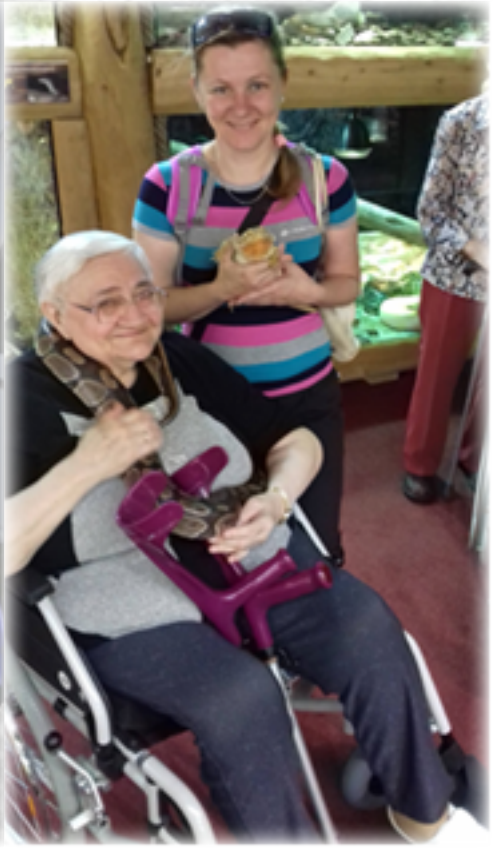

Charita
Vsetín

Charita Vsetín
Horní náměstí 135
755 01 Vsetín
tel.: 571 411 709

e-mail: vsetin@vsetin.charita.cz
www.vsetin.charita.cz

Vaše finanční příspěvky,
které využijeme na podporu našich služeb,
můžete posílat na účet KB:
563344851/0100